



## TODO CONTROLADO

El Granada CF se aleja más del peligro tras una victoria por la mínima frente a un Elche correoso



4'

El Arabi no logra rematar un balón centrado de Riki

1

0

**GRANADA**

Roberto; Nyom, Bryan Angulo, Coeff, Murillo; Fatau (Buonanotte, 59'), Recio, Fran Rico; Brahimi, Riki (Foulquier, 83') y El-Arabi (Ighalo, 89').

**No utilizados:** Karnezis; Mainz, Pereira y Sylaiman.

**ELCHE**

Manu Herrera; Damián, Sapunaru, Pelegrín, Charlie; Manu Del Moral (Fidel, 74'), Javi Márquez, Carlos Sánchez, Rivera; Carles Gil (Rodrigues, 57') y Coro (Boakye, 76').

**No utilizados:** Toño; Lombán, Mantecón y Cristian.

**GOLES**

1-0, m. 63. Brahimi.

**INCIDENCIAS**

Cornellá-El Prat, 18.231 espectadores.

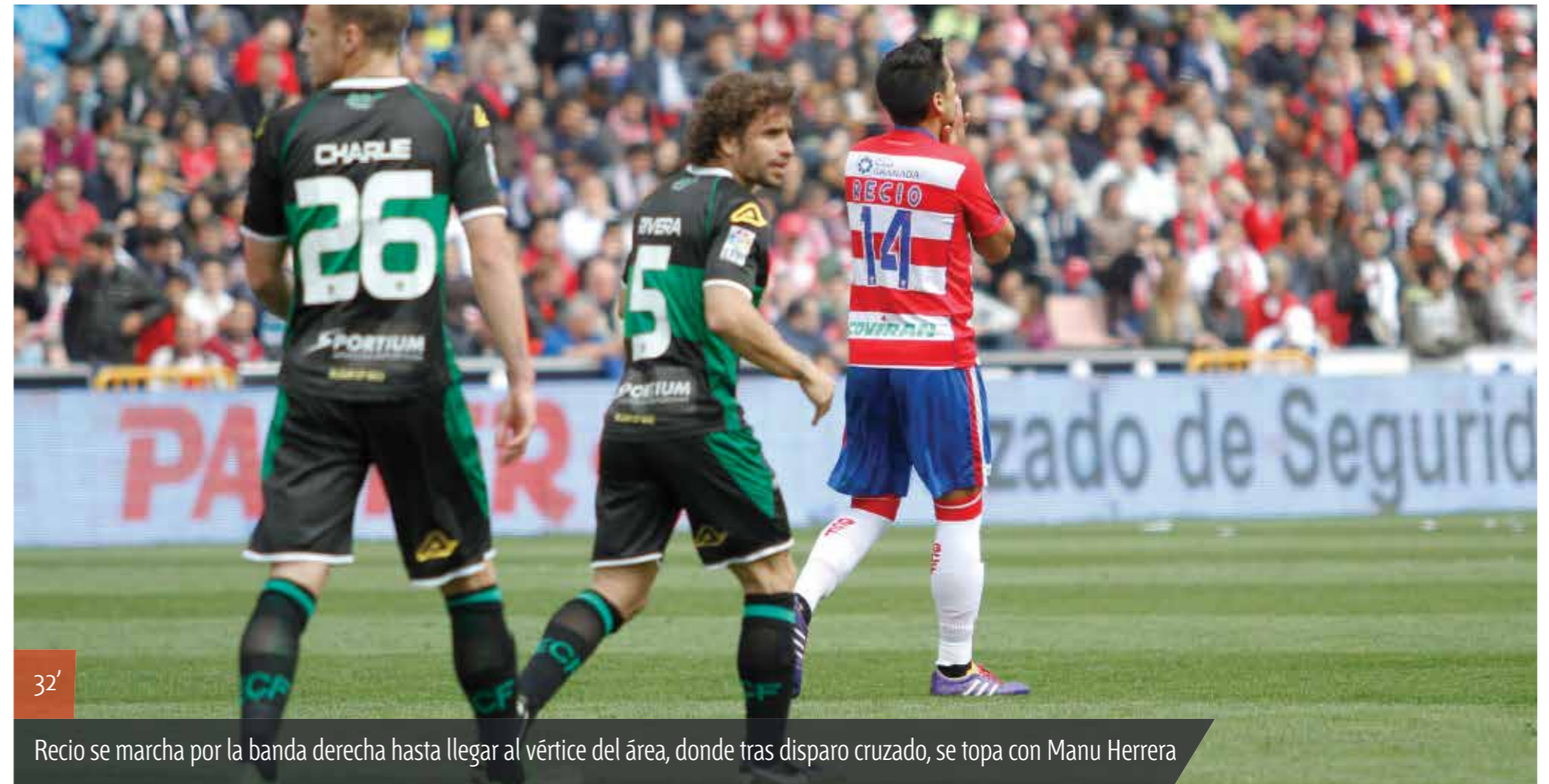

32'

Recio se marcha por la banda derecha hasta llegar al vértice del área, donde tras disparo cruzado, se topa con Manu Herrera



47'

El Arabi está a punto de hacer el 1-0 en el marcador después de rematar alto un centro desde un saque de esquina antes del descanso



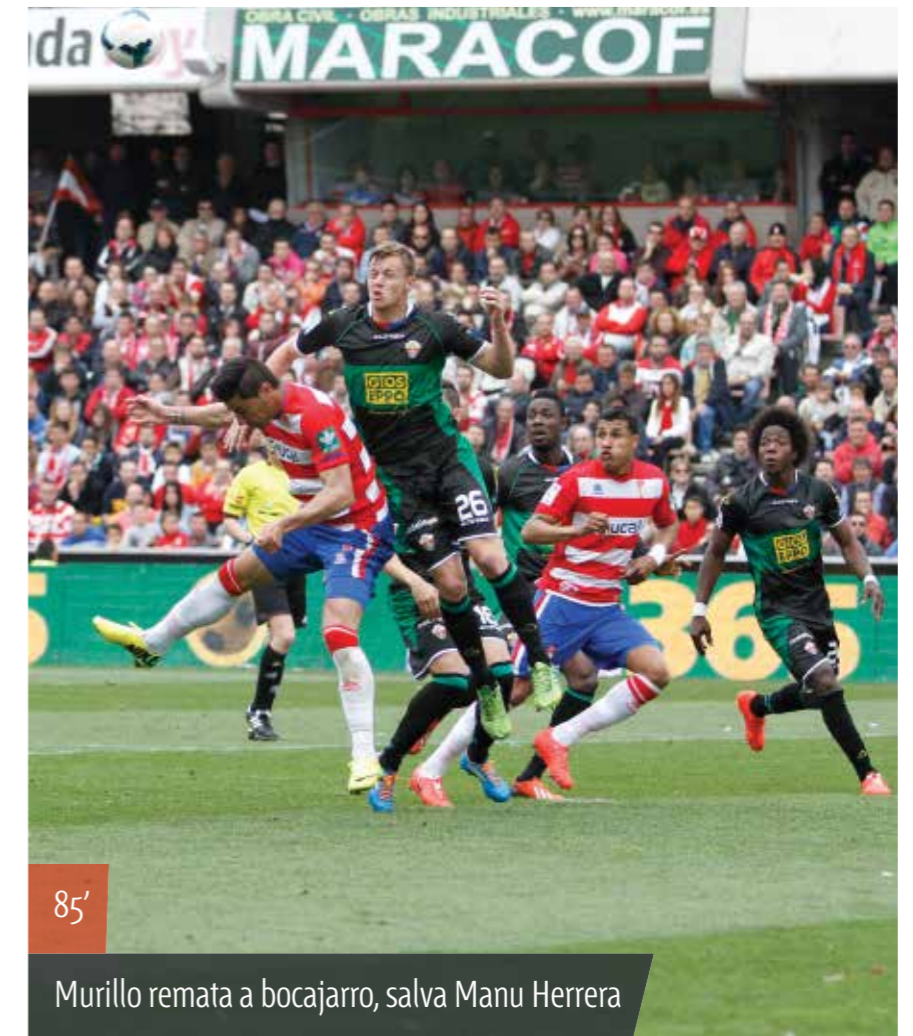

# Las variedades ante la fiereza rival

Alcaraz tuvo que buscar solución al abuso de centrocampismo por los sistemas de ambos equipos. La movilidad de Brahimi le permitió llevarlo al centro, clave en el gol, ante el irregular nivel de Fatau

1

Dureza en el centro del campo: El Granada se encontró con un rival que le devolvió el 'trivote' en la medular. Fran Escribá cambió su sistema ante las bajas en defensa, con el fin de arropar a su nueva pareja de centrales. El partido vio como la dureza, no solo por la posesión, sino en el gran número de jugadores en el eje del juego, le quitó brillo. Alcaraz supo mover el banquillo y su sistema para encontrar el desnivel que le dejara los tres puntos, gracias, nuevamente, a la velocidad al contragolpe.

2

Movilidad en las bandas: Si en la primera mitad Brahimi ocupó la izquierda y Riki la derecha, el segundo acto cambió la dirección de ambos, factor que no se rompió cuando fue Buonanotte quien sustituyó al argelino en banda. Riki sigue siendo el apoyo en ataque ante la falta de la mordiente de Piti.



4

La velocidad en ataque, clave: En rachas del partido el Granada tuvo que llevar el peso del juego, proponiéndose llegar a la meta de Manu Herrera bajo el sistema del toque. Sin embargo, en la segunda, con mayor igualdad en la posesión, volvió a resurgir el contragolpe que le dio la victoria hace unas semanas frente al Villarreal. El fallo en defensa de Damiá permitió la carrera de El Arabi y el pase para que Brahimi no fallara. El cambio de imagen en el momento clave, más que importante.

3

Cambios: Pese a que ninguno brilló en los minutos que tuvieron -Buonanotte, Foulquier e Ighalosi dieron variables en el sistema del Granada. La principal, que Brahimi volviera a jugar en el centro, siendo la punta del rombo en el mediocampo que puso en marcha Alcaraz ante la irregularidad de Fatau en el tradicional 'trivote'.

Brahimi \*\*\*\*

## Regreso atinado

Tras su ausencia del partido de Getafe por acumulación de amonestaciones, Brahimi volvió a ser uno de los hombres clave en la victoria del Granada CF. Estuvo acertado en la mayoría de pases que dio a sus compañeros y además fue el hombre clave para aprovechar la oportunidad que después supuso el tanto, principalmente por la velocidad que imprimió en esa jugada.

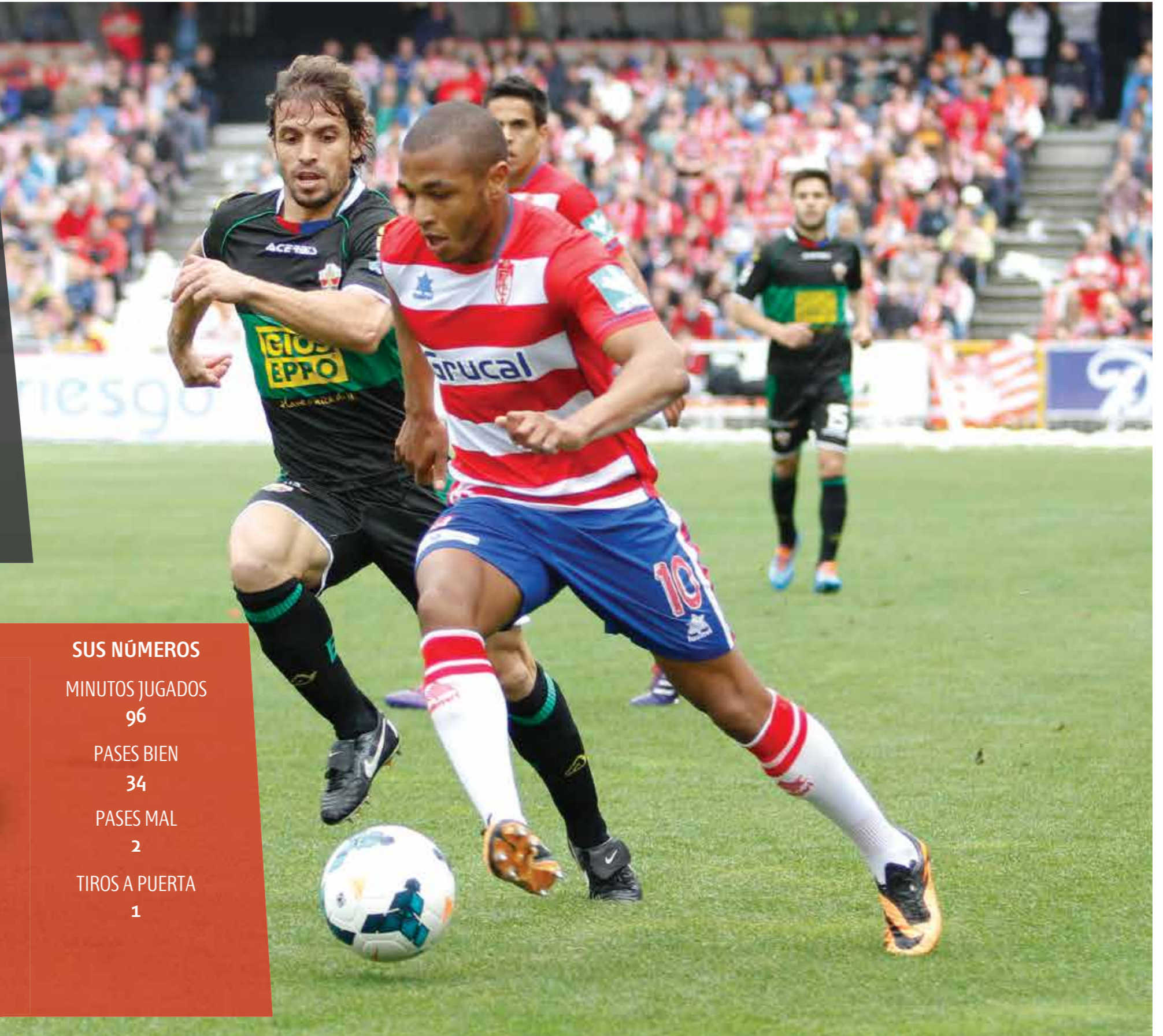

### SUS NÚMEROS

MINUTOS JUGADOS

96

PASES BIEN

34

PASES MAL

2

TIROS A PUERTA

1



**ROBERTO**

\*\*\*

Estuvo acertado en las ocasiones del Elche, sobre todo en la falta botada por Javi Márquez en la segunda mitad, donde pidieron gol.



**NYOM**

\*\*

Mejóro su nivel tomando como referencia la visita a Getafe, donde fue sustituido. Apareció en ataque y mantuvo controlado a Del Moral.



**BRYAN ANGULO**

\*\*

En crecimiento constante. Un único lunar defensivo en la primera mitad que casi cuesta un gol. En ataque arropa a quien juega en banda.



**EL-ARABI**

\*\*\*

Los goles han sacado el mejor nivel del marroquí. Se entrega en todas las facetas y ayer no pecó de egoísmo en el gol de Brahimi.



**BUONANOTTE**

\*

Sin suerte en el apartado individual, su entrada cambió el sistema, teniendo que jugar en una posición que no le gusta: la banda.



**FOULQUIER**

\*

Entró para darle aire a Riki y ocupó una posición que no es nada habitual para él, como extremo izquierdo. Ha recuperado el tono.



**COEFF**

\*\*

En casa muestra un mejor nivel que cuando le toca luchar lejos de Los Cármenes. No tuvo ninguna referencia fija en el ataque del Elche.



**MURILLO**

\*\*\*

Brega y entrega máxima tanto en defensa como en ataque. Cerca del gol a balón parado, se ha hecho el dueño del eje defensivo.



**FRAN RICO**

\*\*\*

Abandonó su situación en el campo más adelantado para ocupar el sitio vacío de Iturra. Se le privó de llegada y del último pase al ataque.



**IGHALO**

-

Solo disfrutó del descuento, pero lo más importante es que regresó tras tres meses de lesión. Dará más posibilidades en ataque a Alcaraz.



**EN BLANCO**

-

Mainz, Pereira, Sylaiman, así como el meta suplente, Karnezis, se quedaron sin jugar sobre el césped de Los Cármenes.



**FATAU**

\*

El partido más flojo del ghanés desde su debut. Estuvo algo perdido en la abundancia de centrocampistas, lo que le llevó al banco.



**RECIO**

\*\*\*

Hace el trabajo oscuro, sumado a la sorpresa de ser la llegada de segunda línea desde el 'trivote'. No tuvo la suerte en alguna ocasión.



**RIKI**

\*\*

De más a menos por su físico. Acabó sustituido para guardarlo, ya que Alcaraz está sacando lo mejor de él. Activo en ataque, con ocasiones.



**LUCAS ALCARAZ**

\*\*\*

Una vez más fueron clave las variaciones tácticas que introdujo en el partido. Con la entrada de Buonanotte por Fatau sacrificó su habitual centro del campo con tres hombres por uno más cercano al doble pivote en forma de rombo, siendo Brahimi el hombre que enganchaba con el ataque. Se ha vuelto a ganar la confianza de la grada.



MINUTO 61  
MARCADOR 0-0

Javi Márquez lanza una falta con la que trata de sorprender a Roberto, que detiene el balón en dos tiempos sobre la misma línea de gol.



MINUTO 73  
MARCADOR 1-0

Cuando El Arabi intenta empalarla para rematar, Sapunaru lo arrolla por detrás derribándolo. El colegiado señala penalti.

ASÍ LO VIO



“No se ve claro. Yo no sería capaz de pitar gol porque la barriga de Roberto se le adelanta”

Juan Andújar Oliver  
Marcador  
Radio Marca

EL ÁRBITRO



**Hernández Hernández**  
\*\*\*

Las dos jugadas polémicas del partido las solventó positivamente. Controló el encuentro en todo momento y mostró cartulinas amarillas cuando debió.

Actuación correcta.

**TARJETAS**

**Granada CF:** Fran Rico.

**Elche:** Sapunaru (2), Carlos Sanchez, Boakie y Fidel.

ASÍ LO VIERON



“Hay pocas dudas sobre el penalti. Arrolla y derriba a El Arabi de manera clara”

Joaquín Ramos Marcos  
Tiempo de Juego  
Cadena SER



“Penalti clarísimo, sin ninguna duda, pese a que se queje el jugador del Elche lo comete”

Juan Andújar Oliver  
Marcador  
Radio Marca





*"Era un partido con más dificultades de las que se podían pensar, nos han sabido tapar las líneas y estaba claro que se iba a resolver con poca diferencia"*

Lucas Alcaraz

*"La afición ha sido fundamental, nos costaba sentirnos cómodos en el campo y el factor afición ha sido determinante para conseguir la victoria"*

*"El equipo siempre quiere ganar, cuando se generan fases de incertidumbre y la afición te ayuda te acercas a que se decante a tu favor"*

*"El equipo ha competido mejor en pequeños detalles, ha habido pasajes en los que hemos sido capaces de combinar y de retener el balón. Todo el mundo se juega algo"*



*"El equipo ha salido muy motivado, queríamos ganar. Hemos dado un paso de gigante para alcanzar la salvación"*

Recio



*"El accidente ha condicionado el partido. Si no se hubiera producido no habríamos perdido seguramente"*

Fran Escribá



DIO MUNICIPAL

Cuaderno  
**Rojiblanco**

El teleobjetivo



Cuaderno  
**Rojiblanco**

El teleobjetivo



## MARCA

### Un fantasma que se aleja de Los Cármenes

“El Granada venció 1-0 al Elche en un duelo importante para huir del descenso gracias a un tanto de Brahimi, que culminó una contra a pase de El Arabi”.

## Granada Hoy

### El Granada firma una ajustada victoria ante el Elche

“El equipo de Lucas Alcaraz se impone en Los Cármenes a los levantinos gracias al gol de Brahimi en la segunda mitad”.

## IDEAL

### Brahimi disfruta de la sobremesa

“Un gol del franco argelino, su primer tanto en jugada desde que llegó al club, permite que el Granada de un paso más hacia la permanencia, frente a un Elche con carencias en ataque”.

## INFORMACIÓN

### El Elche se complica la vida en Granada

“El conjunto ilicitano cae en Los Cármenes y se queda con 30 puntos, a sólo cuatro de la zona caliente de la clasificación”.

### APROBADO

La afición granadinista estuvo entregadísima a su equipo, de hecho el propio técnico Lucas Alcaraz reconoció que fue clave para mantener el tanto en el marcador y evitar que la derrota se esfumase.

### SUSPENSO

Pese a los llamamientos hechos por el presidente Enrique Pina sobraron los cánticos insultantes hacia el equipo rival. Fue el único aspecto negativo en un partido sin incidentes.

### APUROS FUERA

Son 34 puntos los que ya acumula el Granada CF cuando solo quedan 9 jornadas para la conclusión del campeonato que dejan al club cada vez más cerca del objetivo. La casta y raza que ha salido a relucir en partidos como el de Elche, Villarreal o Betis -las tres últimas victorias en casa- demuestran que la plantilla está no solo capacitada sino totalmente motivada para llegar a la meta cuanto antes. Pese a ello aún hay que remar un poco más para llegar a la orilla y dejar definitivamente los apuros fuera.