Cuaderno
Rojiblanco

Nº 24 | Jornada 11
Celta - Granada
Temporada 2014|2015

DIQUE ROJIBLANCO

El Granada CF saca un trabajado punto de Balaídos en un partido en el que mejora un poco su imagen y deja la meta a cero

ahoraGranada.com
tu provincia, tu pueblo, tu barrio

CELTA

Posesión	65%
Tiros a portería	17
Entre los tres palos	5
Saques de esquina	6
Fueras de juego	3
Faltas cometidas	14
Tarjetas amarillas	1
Tarjetas rojas	0

0 — 0

CELTA

Sergio; Hugo Mallo (Álex López, 86'), Cabral, Sergi Gómez (Fontás, 81'), Jonhy; Krohn-Dehli, Radoja, Pablo Hernández (Augusto, 64'); Orellana, Larrivey y Nolito.
No utilizados: Rubén Blanco, Borja Fernández, Santi Mina y Charles.

GRANADA CF

Roberto, Nyom, Murillo, Babin, Juan Carlos; Fran Rico, Iturra, Foulquier, Sissoko (Javi Márquez, 68'); Córdoba (Rochina, 60') y El Arabi (Success, 52').
No utilizados: Oier, Mainz, Eddy y Larsson.

INCIDENCIAS

Balaídos, 17.023 espectadores.

GRANADA CF

Posesión	35%
Tiros a portería	8
Entre los tres palos	1
Saques de esquina	2
Fueras de juego	0
Faltas cometidas	17
Tarjetas amarillas	4
Tarjetas rojas	0

CELTA

- 10' Sergio Gómez remata en fuera de juego una jugada trenzada en la primera llegada
- 14' Fallo de Roberto en el saque que a punto está de aprovechar Hernández
- 15' Amarilla a Orellana
- 33' Sergi Gómez remata un saque de esquina. Paradón de Roberto
- 33' Foulquier cede a Roberto accidentalmente. El libre indirecto, a la barrera
- 35' Amarilla a Iturra por adelantarse en el lanzamiento del libre indirecto
- 44' Disparo flojo de Orellana dentro del área. Para el meta del Granada
- 45' Tiro lejano de El Arabi que se marcha alto
- 52' Se marcha El Arabi y entra Success
- 57' Amarilla a Juan Carlos por falta a Orellana
- 59' Ocasión de Larrivey. Recibe un balón en el área y dispara tras la media vuelta. Se marcha fuera por poco
- 59' Amarilla a Fran Rico por una dura entrada
- 60' Se va Córdoba y entra Rochina
- 61' Rochina recibe dentro del área de Succes. La manda fuera
- 64' Entra Augusto por Pablo Hernández
- 68' Se va Sissoko y entra Javi Márquez
- 71' Rochina se planta solo ante Sergio. Recorta pero la defensa salva
- 71' Amarilla a Nyom por simular un penalti
- 81' Fontas, segundo cambio por Sergi Gómez
- 86' Se va Hugo Mallo por Álex López
- 87' Paradón de Roberto tras disparo lateral de Orellana

0 5 10 15 20 25 30 35 40 45 50 55 60 65 70 75 80 85 90

GRANADA CF

3'

Murillo y Babín tratan de rematar sin fortuna uno de los pocos saques de esquina de los que el Granada gozó

6'
Nyom trata de buscar la internada en una jugada a la contra del Granada CF

10'
Nolito se convirtió en uno de los hombres clave para el Celta

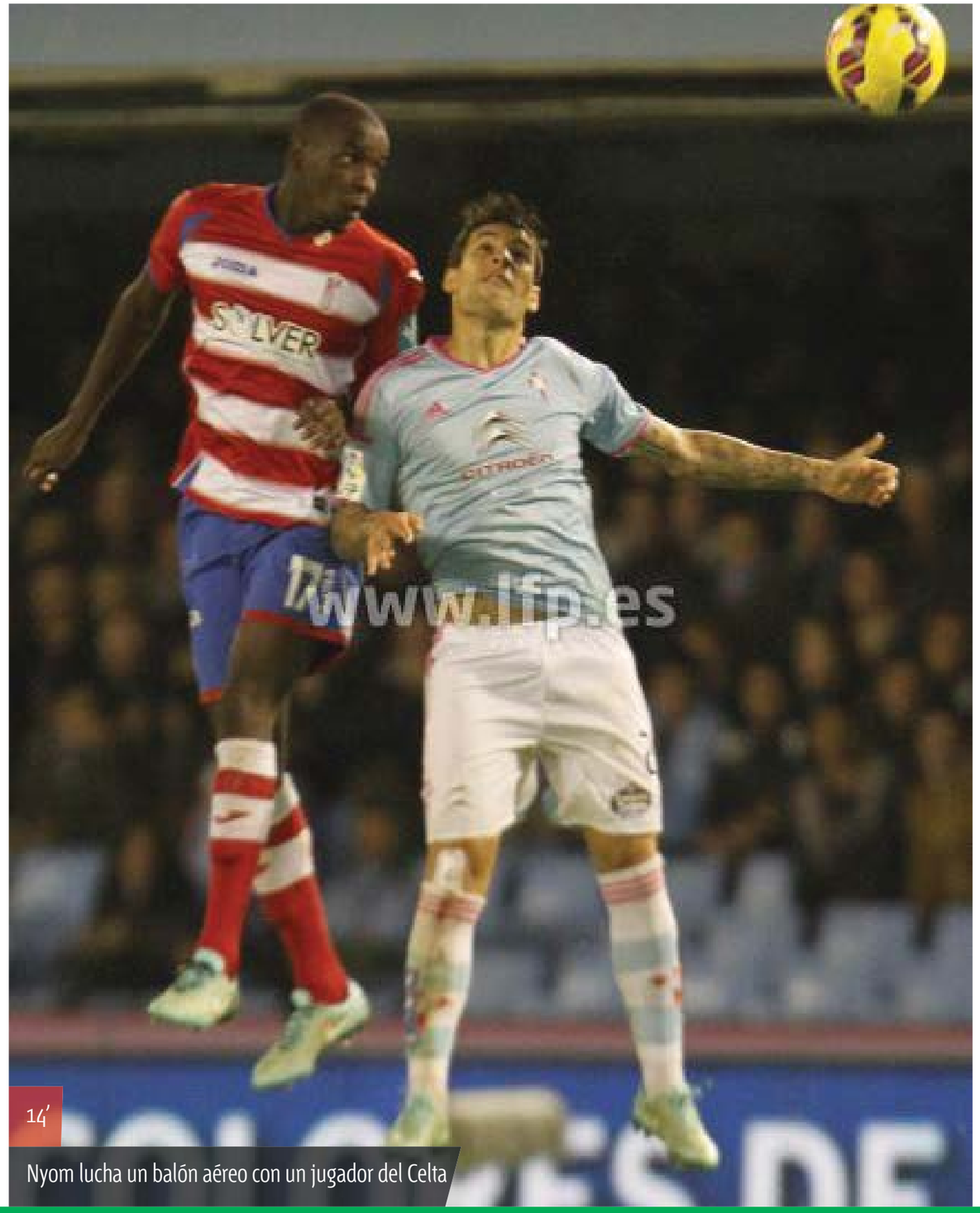

14'
Nyom lucha un balón aéreo con un jugador del Celta

13'

Jhon Córdoba, que volvió a ser titular, pierde el equilibrio en el ataque

14'

Foulquier logra zafarse de la presión de un jugador del Celta de Vigo

27'

Fran Rico volvió a la titularidad y trabajó duro en el centro del campo de nuevo

36'

Jhon Córdoba no tuvo un buen día, la defensa local se lo impidió

46'

Antes del descanso, El Arabi lo intentó también con los balones aéreos

Iturra estuvo muy laborioso en algunos momentos del choque. Llegó a participar en el ataque

Foulquier volvió a ocupar el costado derecho del Granada CF

El duelo entre Nyom y Nolito fue intenso. El defensa granadinista evitó el peligro en más de una ocasión

Rochina intenta la media chilena en otra jugada. El delantero fue el revulsivo

78'

En la recta final, el partido se endureción en el juego, como ocurrió con esta falta a Juan Carlos

Los metros y la diferencia de juego

El Granada CF cambia por completo cuando dispone de un jugador de enganche con el ataque, quien surte de balones y pisa el área rival · El gol sigue siendo un problema, pero la defensa recupera su mejor tono

1

La segunda parte del Granada CF en Balaídos vuelve a demostrar que el toque se impone al músculo si de intentar ganar el partido se trata. Los dos islotes dispuestos por Caparrós en la primera mitad, solitarios y solo a expensas del pelotazo, cambian cuando se les sitúa a un jugador de enganche que les surte de balones y pise el área. Caparrós optó por mantener la fortaleza defensiva en el medio y acabar con un punta para dar entrada a Rochina, quien varió por completo la cara de los rojiblancos.

2

El partido pudo quedar sentenciado en la primera mitad, pero entre la mala fortuna del Celta, las buenas actuaciones de Roberto y la importancia de los laterales para frenar a los dos hombres más peligrosos del Celta -Nolito y Orellana-, el partido se fue al descanso y al final con el 0-0.

3

Rochina volvió a destacar en los minutos de juego que tuvo sobre el terreno de juego. El valenciano es el futbolista con mayor calidad en la plantilla y necesita minutos y compañeros que le acompañen para demostrarlo. Falló las dos ocasiones más claras del Granada CF, pero la sensación de peligro del equipo llega con él.

4

La única forma de recuperar la senda del gol y por tanto de la victoria es apostando por el equipo que te hace llegar a la portería contraria, te genera juego y pone en apuros al rival. Caparrós tiene la oportunidad dentro de dos semanas frente al Almería de cambiar definitivamente su idea de juego para los rojiblancos. Debe confiar en los jugadores con criterio con el balón y abandonar la fortaleza y el músculo en algunas posiciones del campo. Las necesidades del equipo lo piden a gritos.

Rochina ***

'Revolucionario'

Nuevamente partiendo desde el banquillo, pero convirtiéndose en el destacado de la segunda mitad. Rochina tuvo la victoria de su equipo en dos ocasiones que no acabaron dentro de la portería del Celta, pero aún mucha gente se pregunta cómo el genial media punta no es titular para Joaquín Caparrós. Con minutos y confianza podría ser el líder del Granada CF. Calidad, descaro e imaginación no le faltan.

SUS PASES

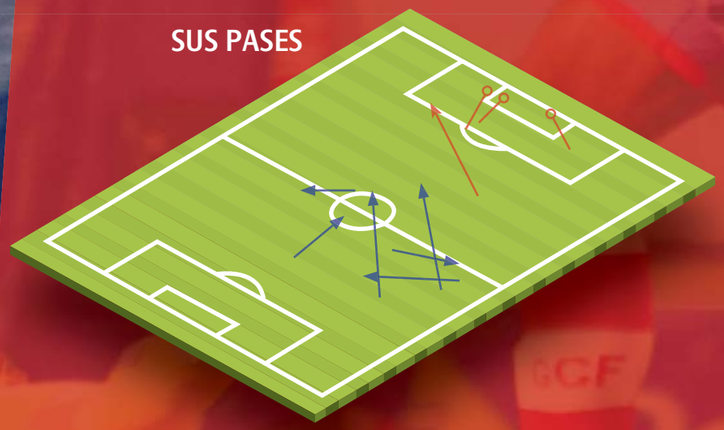

SUS NÚMEROS

MINUTOS JUGADOS
36

PASES BIEN
6

PASES MAL
1

TIROS A PUERTA
3

ROBERTO
***

Podría ser nombrado también el mejor del equipo. Salvó en la primera mitad y en el 87', lesionado, en una clara de Orellana.

NYOM
**

Secó por completo a Nolito y firmó, defensivamente, su mejor partido de la temporada. En ataque solo se sumó para ver una amarilla.

JUAN CARLOS
*

Defensivamente correcto. Le ha ganado a Foulquier la posición y podría ser la mejor noticia de la mala racha del equipo.

BABIN
*

No cometió ningún fallo en la marca sobre Larrivey, que bailó más con Murillo, y en las coberturas a los laterales.

MURILLO
*

Debió ver la amarilla en la primera mitad por un par de acciones. Se pegó con Larrivey todo el partido, pero le superó siempre.

ITURRA
*

Correcto y más cómodo con Fran Rico, su mejor compañero desde la pasada temporada. Creció con el despege ofensivo de su equipo.

FRAN RICO
*

Regresó y brilló nuevamente a un buen nivel. Tímido en la construcción, es completo en el trabajo que se le exige junto a Iturra.

FOULQUIER
-

Su función es la de hacer de doble lateral, no de jugar como extremo. No acompañó al ataque por banda, tampoco es lo que se le pide.

SISSOKO
-

Al igual que Foulquier, su trabajo es ayudar más a Juan Carlos que a los delanteros. Pierde mucho el Granada en esa parte del campo.

EL-ARABI
-

Tuvo su oportunidad y la desaprovechó. No estuvo en los mejores minutos y en los que estuvo no fue asistido por nadie desde atrás.

CÓRDOBA
-

Pese a su velocidad no le llegan balones y tiene que bajar muy abajo para intentar cazarlos. Necesita a un jugador por detrás.

SUCCESS
**

Fue el primer cambio y con él llegó la mejora de los rojiblancos. Aguantó bien la pelota, pero él sí tuvo quien le diera balones.

JAVI MÁRQUEZ
*

Muestra jerarquía cuando está en el campo y saber qué hacer con la pelota. En el doble pivote tiene complicado jugar, pero, ¿con tres?

EN BLANCO
-

Oier, Mainz, Eddy y Larsson no se vistieron de rojiblancos en Balaídos y tuvieron que ver todo el encuentro desde el banquillo.

JOAQUÍN CAPARRÓS
-

Sigue enrocado en su apuesta por la fortaleza defensiva y el pensar más en el rival que en su propio equipo. No es la primera vez que la salida de futbolistas con calidad en la segunda mitad le cambia la cara a su equipo, por lo que la grada debería empezar a pedirle que varíe su once para intentar buscar la victorias tras siete jornadas.

MINUTO 10
MARCADOR 0-0

Sergi Gómez remata en el segundo palo tras recibir un balón desde la frontal del área pequeña. El gol es anulado por fuera de juego.

MINUTO 33
MARCADOR 0-0

Foulquier despeja un balón próximo al área del Granada CF y cae a las botas de Roberto, que la coge. El árbitro señala cesión al portero.

ASÍ LO VIERON

cuatro

"El último toque es de Sergi Gómez, que está en fuera de juego clarísimo".

Iturralde González
La Noche del Fútbol
Cuatro

COPE

"Es correcto porque era clara la posición adelantada del jugador del Celta que remata".

José Francisco Pérez Sánchez
Tiempo de Juego
Cadena Cope

EL ÁRBITRO

Estrada Fernández (catalán)
**

Permitió el juego durante todo el encuentro, sin grandes interrpuciones. Se equivocó en la cesión al guardameta del Granada CF. En el resto de decisiones no estuvo mal.

TARJETAS

Celta: Orellana.

Granada CF: Iturra, Juan Carlos, Nyom y Fran Rico.

ASÍ LO VIERON

cuatro

"La teoría del Comité es que si el jugador tira para atrás sabiendo que está el portero, dicen que es como una cesión."

Iturralde González
La Noche del Fútbol
Cuatro

COPE

"No se puede considerar cesión al portero porque Foulquier despeja un balón que tiene controlado el jugador del Celta"

José Francisco Pérez Sánchez
Tiempo de Juego
Cadena Cope

"El resultado no hay quien lo cambie. Queríamos competir ante un equipo en buena racha que venía de ganar al Barça"

Joaquín Caparrós

"Rochina ha estado al nivel que queremos. Es un jugador que nos tiene que dar más y está trabajando para eso"

"Hemos competido con una buena primera mitad y una segunda donde el equipo ha sido más largo. Es la línea a seguir"

"Yo no querría parón, pero es para todos. Tenemos que recuperar a jugadores y hacer que la gente se vaya uniendo"

"Buen trabajo del equipo, aunque una lástima no haber podido llevarnos los tres puntos. Disculpas por las ocasiones falladas"

Rubén Rochina (Twitter)

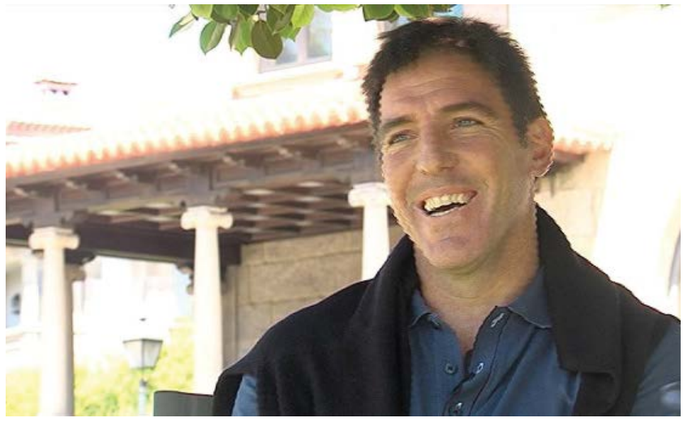

"El Granada ha sido un rival difícil que ha tenido sus ocasiones en el partido, pero también nosotros tuvimos las nuestras para ganar"

Eduardo Berizzo

PORTEROS

	Min	PC	PT	PS	GE	A	R
1 Oier	0	11	0	11	0	0	0
13 Roberto	900	10	10	0	16	0	0
35 Dimitrievski	90	1	1	0	1	0	0

DEFENSAS

	Min	PC	PT	PS	GM	A	R
2 Nyom	982	11	11	0	1	4	0
3 Luis Martins	16	1	0	1	0	0	0
5 Mainz	95	11	1	10	0	0	0
6 Babín	990	11	11	0	1	0	0
12 Nounkeu	0	2	0	2	0	0	0
22 Foulquier	773	10	8	2	0	4	0
24 Murillo	900	10	10	0	0	1	0

CENTROCAMPISTAS

	Min	PC	PT	PS	GM	A	R
4 Fran Rico	855	10	10	0	1	6	0
7 Héctor Yuste	209	6	3	3	0	2	0
8 Javi Márquez	276	11	1	10	0	0	0
10 Piti	585	8	7	1	0	2	0
14 Eddy Silvestre	119	6	1	5	0	2	0

CENTROCAMPISTAS

	Min	PC	PT	PS	GM	A	R
16 Iturra	782	11	10	1	0	3	0
17 Sissoko	497	8	6	2	0	0	0
19 Larrson	0	2	0	2	0	0	0
20 Juan Carlos	381	7	4	3	0	1	0
26 Sulayman	47	1	1	0	0	1	0

DELANTEROS

	Min	PC	PT	PS	GM	A	R
9 El Arabi	601	9	6	3	1	1	0
11 Riki	0	0	0	0	0	0	0
18 Jhon Córdoba	411	9	6	3	1	2	0
21 Ortuño	194	4	2	5	0	0	0
23 Rochina	459	9	5	4	1	1	0
27 Machís	224	3	2	1	0	1	0
29 Success	404	9	6	3	0	1	0

Min - Minutos jugados | PC - Partidos convocado | PT - Partidos titular | PS - Partidos suplente | GE - Goles encajados | GM - Goles marcados | A- Amarillas | R - Rojas

Fotos: Web Oficial Granada CF

GOLEADORES

Rochina	1
Babín	1
Fran Rico	1
Jhon Córdoba	1
El Arabi	1
Nyom	1

TARJETAS AMARILLAS

Fran Rico	6
Foulquier	4
Nyom	4
Iturra	3
Héctor Yuste, Córdoba, Piti y Eddy Silvestre	2
El Arabi, Machis, Sulayman, Rochina, Success, Murillo y Juan Carlos	1

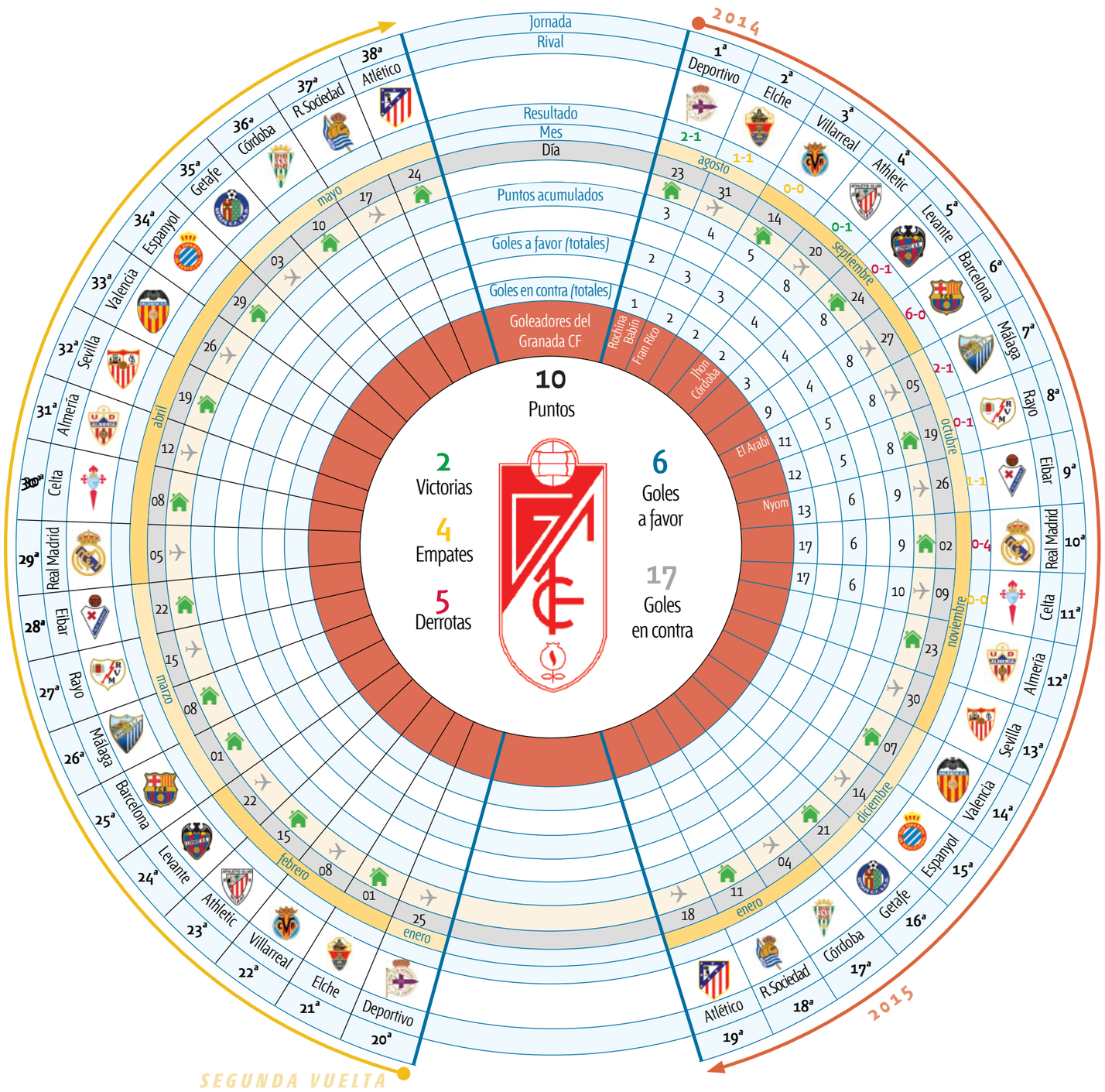

CLASIFICACIÓN

		Pts.	PJ
1	Real Madrid	27	11
2	Barcelona	25	11
3	Valencia*	23	10
4	Atlético*	23	10
5	Sevilla*	22	10
6	Málaga	21	11
7	Celta	20	11
8	Villarreal*	14	10
9	Getafe	14	11
10	Eibar	13	11
11	Athletic*	11	10
12	Rayo	11	11
13	Espanyol*	10	10
14	*Granada*	10	11
15	Almería	9	11
16	Deportivo	9	11
17	Elche	9	11
18	Levante*	8	10
19	Real Sociedad*	6	10
20	Córdoba	6	11

LA JORNADA 11

Córdoba 0- Deportivo 0
Almería 1- Barcelona 2
Getafe 0- Elche 0
Real Madrid 5- Rayo 1
Málaga 2- Eibar 1
Celta 0- Granada CF 0
Sevilla - Levante (D/12.00)
Espanyol - Villarreal (D/17.00)
Valencia - Atlhetic (D/19.00)
Real Sociedad - Atlético (D/21.00)

EL KIOSKO VIRTUAL

MARCA

Con la pólvora mojada

Vigueses y granadinos se repartieron los puntos en un encuentro en el que la igualdad fue la tónica del partido. El Celta buscó los tres puntos hasta el último segundo pero un enorme Roberto salvó un empate

Granada Hoy

Punto de oro en Balaídos

Tras una mala primera parte, los de Caparros merecen llevarse el partido en la segunda mitad y acaban pidiendo la hora con Roberto lesionado. Rochina falló dos ocasiones clamorosas que podían haber supuesto los tres puntos

IDEAL

Oficio sin pegada

El Granada suma un punto en Balaídos ante un Celta que se estrelló contra el muro de Caparrós, aunque Rochina tuvo en sus botas el triunfo rojiblanco

FARO DE VIGO

El Celta se estrella contra el rigor de Caparrós

El conjunto vigués no pasa del empate ante un Granada que mostró su solidez atrás. El cuadro celeste se queda por primera vez sin perforar el marco contrario esta temporada

A EXAMEN

APROBADO

Por primera vez desde la cuarta jornada el Granada CF volvió a dejar su portería a cero. El dato da cierto aliento a la plantilla.

SUSPENSO

El conjunto rojiblanco sigue sin ganar después de siete encuentros. La victoria en San Mamés queda demasiado lejos y el choque de Almería será crucial para evitar apuros tras el parón liguero

EDITORIAL

SÍ PERO NO

El empate puede resultar positivo o negativo, según como se mire y se tenga en cuenta el partido disputado en Balaídos. Es cierto que Roberto fue el máximo protagonista del partido, al parar las ocasioens de los rivales. Sin embargo, también pudieron llevarse los rojiblancos de no ser por el infortunio de Rochina. El empate es bueno y, tirando de argot popular, habrá que corroborarlo ante el Almería, partido que puede convertirse en el primero crucial de la temporada.

CUADERNO ROJIBLANCO
Textos: José Miguel Olivencia y Luis F. Ruiz ||
Fotos: Álex Cámara - LOF © Todos los derechos reservados