Cuaderno
Rojiblanco

Nº 30 | Jornada 17
Córdoba - Granada CF
Temporada 2014/2015

¿QUÉ OS PASA?

Un desilusionante Granada CF ya es penúltimo tras perder en Córdoba sin que se vislumbre mejoría a corto plazo

ahoraGranada.com
tu provincia, tu pueblo, tu barrio

CÓRDOBA CF

Posesión	44 %
Tiros a portería	5
Entre los tres palos	3
Saques de esquina	1
Fueras de juego	1
Faltas cometidas	22
Tarjetas amarillas	2
Tarjetas rojas	0

2 — 0

CÓRDOBA CF

Juan Carlos; Campadabal, Deivid, Pantic, Crespo; Fede Cartabia *(Borja, 46')*, Rossi, Ekeng, Fede Vico; Florin *(Xisco, 81')* y Ghilas *(Fidel, 66')*.
No utilizados: Saizar, López Silva, Abel Gómez y Pinillos.

GRANADA CF

Oier, Nyom *(Riki, 69')*, Babin, Mainz, Juan Carlos *(Larrson, 46')*, Fran Rico, Javi Márquez, Foulquier, Piti, Jhon Córdoba *(Ortuño, 35')* y El Arabi.
No utilizados: Roberto, Héctor Yuste, Eddy Silvestre y Marcelo.

GOLES

1-0, Jhon Córdoba *(41')*. 1-1, Velázquez *(77')*.

INCIDENCIAS

Estadio Nuevo Arcángel de Córdoba

GRANADA CF

Posesión	56%
Tiros a portería	12
Entre los tres palos	1
Saques de esquina	4
Fueras de juego	2
Faltas cometidas	17
Tarjetas amarillas	0
Tarjetas rojas	0

CÓRDOBA CF

- **16' (1-0)** Ghilas anota tras recibir un balón en el vértice del área pequeña centrado por Ekeng
- **19'** Amarilla a Fede
- **31'** Córdoba, solo ante Guaita. Para el meta del Getafe en salida
- **44' (1-1)** Ghilas toca para Cartabia en el área, quien deja a Andone para que remate a placer
- **46'** Borja García sustituye a Fede Cartabia
- **49'** Ocasión de Ghilas que se va fuera por poco.
- **67'** Fidel entra por Ghilas
- **81'** Xisco por Andone
- **90'** Amarilla a Campabadal

0 5 10 15 20 25 30 35 40 45 50 55 60 65 70 75 80 85 90

- **26'** Nyom da un pase de la muerte que nadie remata
- **35'** Cordoba se va lesionado por Ortuño
- **40'** Fran Rico lanza una falta que se marcha rozando el palo
- **46'** Se marcha Juan Carlos y entra Larsson
- **56'** Disparo de Piti que detiene el meta en dos tiempos
- **69'** Riki entra al campo por Nyom
- **76'** Disparo de Ortuño en la frontal mientras caía. Se va alta.

GRANADA CF

0'

Los jugadores del Granada CF guardan el minuto de silencio antes el inicio

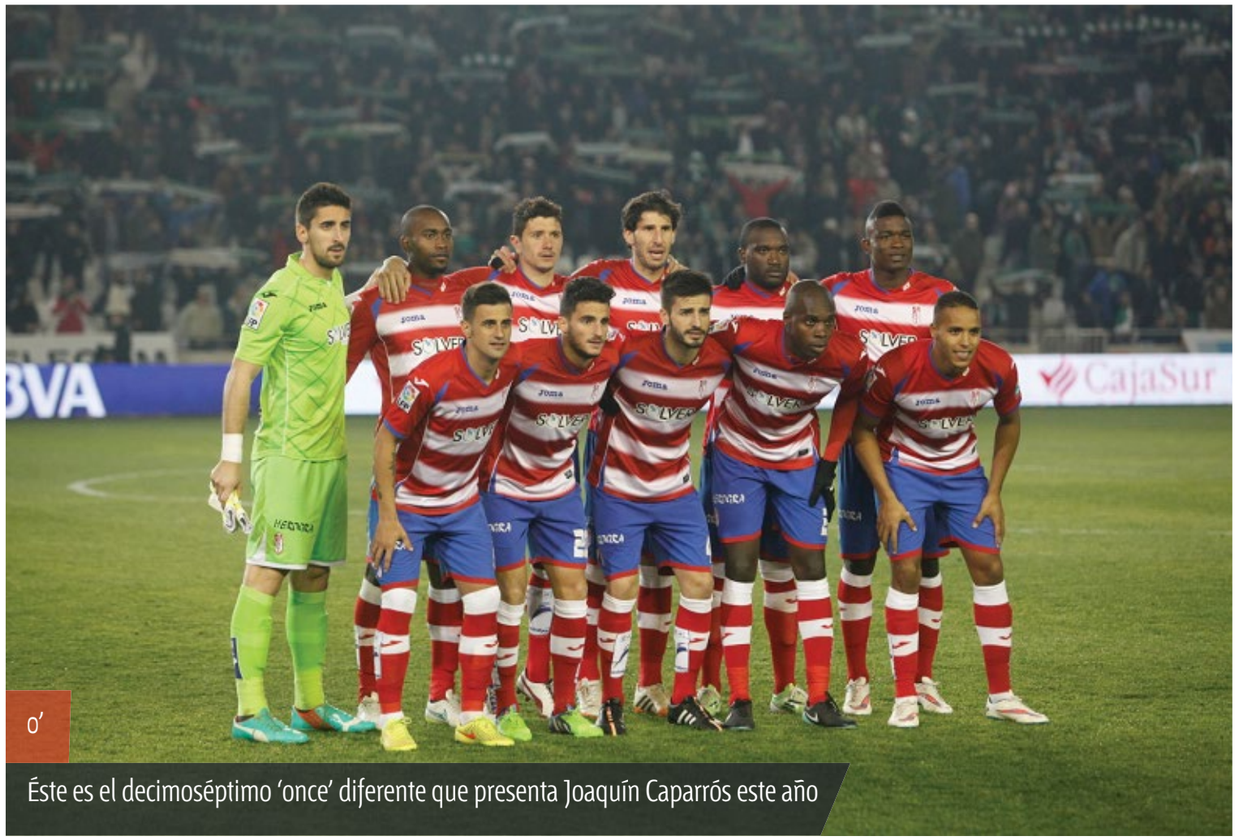

0'

Éste es el decimoséptimo 'once' diferente que presenta Joaquín Caparrós este año

0'

Caparrós y el técnico local del Córdoba, Djukic se saludan antes del inicio del encuentro

19'

Fede Cartabia comete una dura entrada sobre Juan Carlos por la que ve amarilla

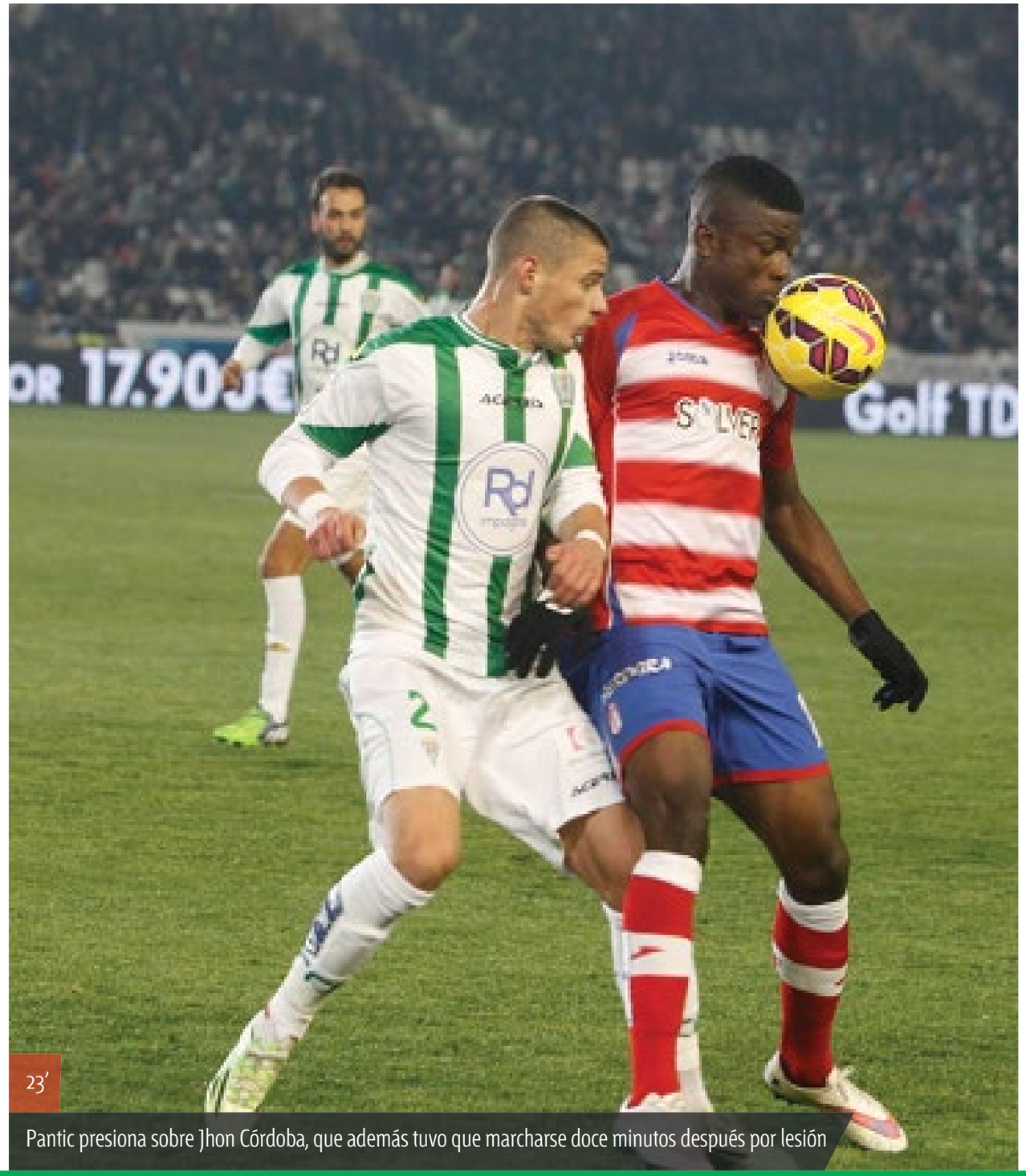

23'

Pantic presiona sobre Jhon Córdoba, que además tuvo que marcharse doce minutos después por lesión

28'

Jhon Córdoba disputa un balón ante la presión de Campabadal y Rossi

33'

Juan Carlos pierde el equilibrio ante la entrada de un rival

34'

Jhon Córdoba se escora a la banda para tratar de hacerse con el balón sin fortuna

44'

Los jugadores del Córdoba celebran el segundo tanto anotado por Florín

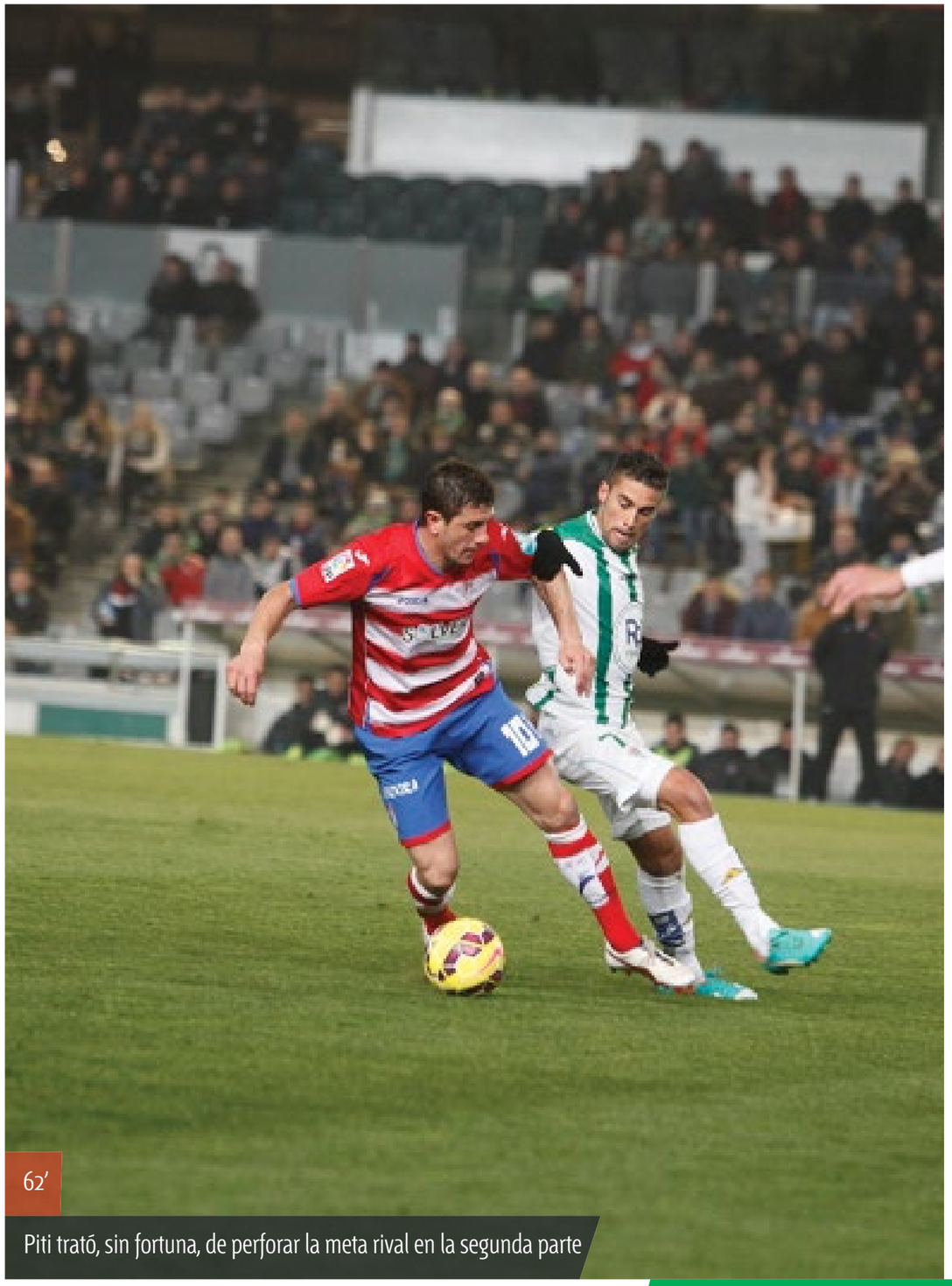

62'

Piti trató, sin fortuna, de perforar la meta rival en la segunda parte

78'

El Arabi estuvo muy perdido durante todo el partido al llegarle apenas balones

94'

La cara de Piti lo dice todo al final del partido

Descabezados de principio a fin

Caparrós prueba con Javi Márquez en el centro del campo sin que se entienda con Fran Rico · Foulquier, nulo en la banda al igual que el resto del equipo · Incapacidad de generar peligro verdadero

1

Joaquín Caparrós tuvo que afrontar el partido ante el Córdoba cargado de bajas, principalmente en el centro del campo, lo que le hizo emplear a Javi Márquez por vez primera como pareja de Fran Rico. Además, volvió a apostar por Oier en la portería, apenas varió la línea defensiva y la delantera. El efecto deseado solo duró lo que tardó el Córdoba en llegar a la meta rival. Una ocasión y un gol. A partir del gol de los locales el equipo granadinista se evadió por completo del terreno de juego.

2

La pareja en el centro del campo no solo fue inconexa de principio a fin, sino que además no fue capaz de generar el peligro deseado para que los balones llegaran a unos perdidos El Arabi y Jhon Córdoba, que tuvo que marcharse lesionado. Con Oturño en el campo, poco cambió el equipo arriba.

3

Juan Carlos no fue el que venía siendo en los últimos partidos y terminó por pagarlo. Así, Caparrós recurrió a dos hombres con los que hace tan solo un mes apenas contaba para poco o nada. Que Larsson y Riki terminen el partido como titulares es una muestra más de que el equipo va con un rumbo incierto.

4

El principal problema una vez más en Córdoba fue la poca naturalidad para llegar a la meta rival. El problema ya no es que cuando se llegue no se tenga acierto, sino que al equipo le cuesta un mundo llegar si quiera al centro del campo con cierta sensación de peligro. Si a ello se le añade el desatine total de los delanteros la situación se pone harto complicada. A ello hay que añadir la falta de concentración en defensa, que volvió a provocar un primer gol evitable. El equipo dio sensación de estar descabezado desde el minuto uno hasta el último del partido. Así no.

OIER

-

En los dos goles recibidos poco pudo hacer el guardameta rojiblanco, que volvió a ser titular por segundo partido consecutivo.

NYOM

-

El Córdoba apenas intentó generar peligro por su banda a sabiendas de que era más complicado que por la izquierda.

JUAN CARLOS

-

Los dos goles llegaron por su banda. Perdió la forma que había mostrado en los últimos partidos. Fue sustituido merecidamente.

BABIN

-

En algunas jugadas el Córdoba lo puso en serios apuros. En el primer gol de los locales pudo tapar mejor a Ghilas.

MAINZ

-

Junto con Babín tuvieron que estar esmerados para evitar más problemas de los necesarios. Desconcentrado en el segundo gol.

JAVI MÁRQUEZ

-

No se entendió con su compañero de 'baile' en el centro del campo. Fue el primer partido en el que jugó en este puesto. Perdido.

FRAN RICO

-

Fue una raya en el agua dentro del caos organizativo del equipo. Estuvo muy tapado por rivales. No profundizó en las jugadas.

PITI

-

Probó suerte en alguna jugada aislada desde la frontal, pero no logró perforar la meta rival. En la línea negativa del resto.

FOULQUIER

-

En su papel de extremo no funcionó como se esperaba. Ni Nyom subió por banda ni él fue un apoyo en ataque.

EL-ARABI

-

Estuvo completamente desaparecido de principio a fin. No recibió balones y, por tanto, no generó ocasiones de peligro.

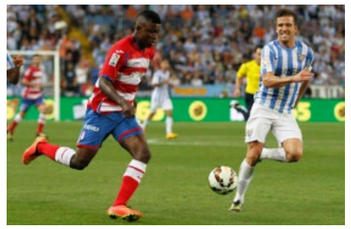

JHON CÓRDOBA

-

Pese a que en el minuto 35 se marchó lesionado, mientras estuvo en el campo apenas pudo generar espacios para crear peligro.

ORTUÑO

-

Sustituyó a Córdoba y no recibió balones para poder aproximarse a la meta de Juan Carlos. Si quiere quedarse lo tendrá complicado.

LARSSON

-

Como 'conejillo' de Indias de Caparrós, jugó sus primeros minutos sustituyendo a Juan Carlos para solventar la papeleta.

RIKI

-

Entró por Nyom para dar más capacidad en el ataque rojiblanco que no se produjo. No encontró su sitio.

NO JUGARON

-

Roberto volvió a quedarse en el banquillo por segundo partido consecutivo. Héctor Yuste, Eddy Silvestre y Marcelo tampoco.

JOAQUÍN CAPARRÓS

-

Independientemente de que goce de más o menos crédito, que es más bien poco, el técnico rojiblanco optó por un once similar al planteado ante el Getafe y recurrió a los mismos futbolistas con los que no ha contado en la mayoría de la temporada para tratar de solventar la situación. Su estilo sigue sin verse en Granada.

"Estoy igual que todos. Es una desilusión, porque veníamos con la ilusión de competir y de romper una racha. El fútbol ha sido acierto"

Joaquín Caparrós

"Ellos han tenido dos ocasiones y han sabido meterlas. Por mucho que hubiéramos querido no ha podido ser. El cuerpo se te queda jodido, fastidiado"

"Ha sido un palo, porque hemos iniciado bien el juego y hemos estado apretando y la primera vez que llegaron marcaron. Anímicamente no estamos fuertes y eso se nota"

"Si me preocupa mi cargo eso ahora no es lo importante, lo que me preocupa es el palo que nos hemos llevado. Eso es otro momento. Hay que intentar recuperar"

"Es una derrota que nos duele mucho. Nos cuesta mucho ejecutar. Confiamos plenamente en el míster y en nosotros para sacar esto adelante"

Fran Rico (en GolT y CanalPlus Liga

"Es importante tener actitud, vamos a vivir de buen trabajo. Debe ser nuestra principal fuerza. Estoy muy contento con el grupo".

Miroslav Djukuc (Entrenador del Córdoba CF)

PORTEROS

	Min	PC	PT	PS	GE	A	R
1 Oier	180	17	2	15	3	0	0
13 Roberto	1.260	16	14	2	24	1	0
35 Dimitrievski	90	1	1	0	1	0	0

DEFENSAS

	Min	PC	PT	PS	GM	A	R
2 Nyom	1.276	17	15	2	1	4	0
3 Luis Martins	106	3	1	2	0	0	0
5 Mainz	290	17	3	14	0	1	0
6 Babín	1.530	17	17	0	1	1	0
12 Nounkeu	0	3	0	3	0	0	0
22 Foulquier	1.223	15	13	2	0	5	0
24 Murillo	1.250	14	14	0	0	2	0

CENTROCAMPISTAS

	Min	PC	PT	PS	GM	A	R
4 Fran Rico	1.395	16	16	0	1	8	0
7 Héctor Yuste	228	10	3	7	0	3	0
8 Javi Márquez	489	16	3	13	0	1	0
10 Piti	1.117	14	13	1	0	3	0
14 Eddy Silvestre	196	10	1	9	0	2	0

CENTROCAMPISTAS

	Min	PC	PT	PS	GM	A	R
16 Iturra	1.213	16	15	1	0	5	0
17 Sissoko	617	12	8	4	0	0	0
19 Larsson	45	5	0	5	0	0	0
20 Juan Carlos	777	12	9	3	0	3 (2)	0 (1)
26 Sulayman	47	1	1	0	0	1	0

DELANTEROS

	Min	PC	PT	PS	GM	A	R
9 El Arabi	1.091	15	12	3	3	1	0
11 Riki	80	3	0	3	0	1	0
18 Jhon Córdoba	752	15	11	4	2	3	0
21 Ortuño	249	5	2	3	0	0	0
23 Rochina	545	10	6	4	1	2	0
27 Machís	224	3	2	1	0	1	0
29 Success	485	13	6	7	1	1	0

Min - Minutos jugados | PC - Partidos convocado | PT - Partidos titular | PS - Partidos suplente | GE - Goles encajados | GM - Goles marcados | A- Amarillas | R - Rojas

Fotos: Web Oficial Granada CF

GOLEADORES

El Arabi	3
Jhon Córdoba	2
Babín	1
Fran Rico	1
Rochina	1
Nyom	1
Success	1

TARJETAS AMARILLAS

Fran Rico	8
Foulquier e Iturra	5
Nyom y Piti	4
J. Córdoba, J. Carlos y Héctor Yuste	3
Córdoba, Rochina y Eddy Silvestre	2
El Arabi, Machis, Sulayman, Babín, Success, Roberto, Mainz, Javi Márquez y Riki	1

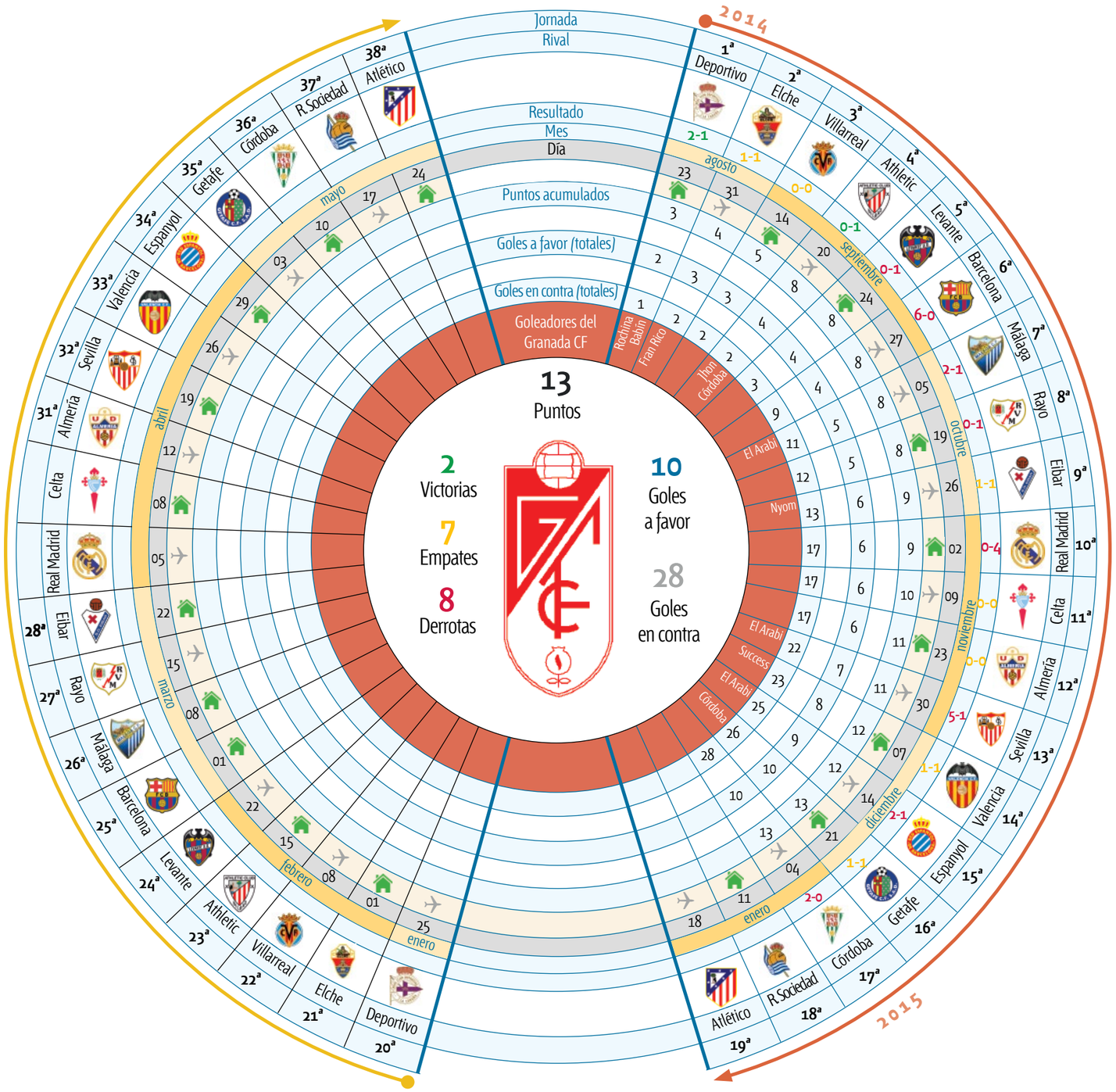

CLASIFICACIÓN

		PT	PJ
1	R. Madrid	39	16
2	Barcelona	38	17
3	At. Madrid	38	17
4	Valencia	34	17
5	Sevilla	33	16
6	Villarreal	31	17
7	Málaga	30	17
8	Eibar	23	17
9	Celta	20	17
10	Espanyol	20	17
11	Rayo Vallecano	20	17
12	Athletic	19	17
13	R. Sociedad	18	17
14	Getafe	17	17
15	Almería	16	17
16	Deportivo	16	17
17	Levante	15	17
18	Córdoba	14	17
19	Granada	13	17
20	Elche	11	17

LA JORNADA 17

Atlético 3-Levante 1
Sevilla 1- Celta 0
Elche 2-Villarreal 2
Málaga 1-Almería 2
Deportivo 1-Athletic 0
Málaga 1-Almería 2
Getafe 1-Rayo 2
Valencia 2-Real Madrid 1
Espanyol 1-Eibar 2
Real Sociedad 1-Barcelona 0
Córdoba 2-Granada CF 0

EL KIOSKO VIRTUAL

Granada Hoy

El Córdoba se regala ilusión

El Córdoba logró su primera victoria de la temporada en casa y lo hizo ante el Granada, un rival directo por la salvación

Granada Hoy

¿El último carbón de Caparrós?

El Granada propicia la primera victoria del Córdoba en casa de toda la temporada y sigue alargando su ya insostenible racha de partidos sin ganar. Al partido le sobró la segunda mitad

IDEAL GRANADA

El Granada toca fondo

El cuadro de Caparrós se desdibuja ante el colista Córdoba, ante el que cede en un partido plagado de despropósitos y una triste imagen

CÓRDOBA

El Córdoba se reencuentra con la victoria en El Arcángel

Un planteamiento valiente y un Granada sin argumentos dan el primer triunfo en casa a los blanquiverdes

A EXAMEN

SUSPENSO

Con partidos como el disputado ante el Córdoba pocos aprobados pueden encontrarse a una plantilla que al menos en este choque mostró ir sin rumbo alguno. El equipo volvió a las andadas, no jugó a nada y lo que es peor, cae a la penúltima posición de la competición, sumando ya 13 partidos consecutivos sin conocer la victoria. La crisis es más grave de lo imaginado. Urgen medidas.

EDITORIAL

¿GAME OVER?

El equipo rojiblanco sigue dando síntomas preocupantes de cara a lo que tiene que ser un equipo que aspira a mantenerse un año más en Primera División. Tras la mala racha, Quique Pina y Juan Carlos Cordero deberán resolver en las próximas horas y en una semana en la que además la Copa del Rey ejercerá más de incordio que como ayudante a disuadir un poco la crisis. El Granada CF atraviesa el peor momento desde el retorno a Primera División. Toca reacción.

CUADERNO ROJIBLANCO
Textos: Luis F. Ruiz - Noelia S. Lorca - Maria J. Ramírez ||
Fotos: Álex Cámara - Alberto Franco © Todos los derechos reservados