Cuaderno
Rojiblanco

Nº 56 | Jornada 5
Granada CF - Athletic
Temporada 2016|2017

ENDEBLES

El Granada CF suma su quinto partido sin ganar después de mostrarse timorato en defensa y no aprovechar sus oportunidades

ahoraGranada.com
tu provincia, tu pueblo, tu barrio

1 — 2

GRANADA CF

Ochoa; Foulquier, Uche, Gastón Silva, Tito; Samper *(Atzili, 65')*, Angban *(Boga, 78')*, Carcela, Bueno, Pereira; y Kravets *(Ponce, 60')*.

No utilizados: Oier, Javi Márquez, Tabanou y Krhin.

ATHLETIC

Kepa, Laporte, San José, Beñat, Muniain *(Williams, 60')*, Susaeta *(Sabin Merino, 60')*, Llekue, Etxeita, Aduriz *(Saborit, 78')*, Raúl García y Balenziaga.

No utilizados: Iago Herrerín, Eraso, Iturraspe y Yeray.

GOLES

0-1, Raúl García *(16')*. **1-1,** Carcela *(44')*.
1-2, Laporte *(76')*.

INCIDENCIAS

Nuevo Estadio de Los Cármenes. 14.603 espectadores

GRANADA CF		ATHLETIC
55%	Posesión	45%
12	Intervenciones del portero	7
2	Tiros entre los 3 palos	8
44/73	Balones recuperados / perdidos	45/64
3	Fueras de juego	0
8	Faltas cometidas	9
1	Tarjetas Amarillas *(Rojas)*	0

Alberto Bueno se mantuvo de titular en el centro del campo

Foulquier volvió a lucir el brazalete de capitán

El césped necesitó de un cuidado minucioso durante el partido

La sangría está en el mismo sitio

El Granada CF cede una nueva derrota en Los Cármenes con una defensa enquencle, que apenas presenta complicaciones a un Athletic que se llevó el partido cuando y como quiso

Mucho van a tener que cambiar las cosas de aquí a Navidad -cuando se abre de nuevo el periodo de fichajes- para que el Granada CF empiece a ser un equipo que dé garantías de éxito en sus partidos. No se trata de que todo lo hecho hasta ahora es malo, pero con una defensa tan débil y enquencle, el conjunto rojiblanco está condenado a marcar más de dos goles por partido para cosechar sus triunfos. Un reto que eleva a cotas insospechadas esta dura cuesta en la que se va a convertir la temporada.

Por quinto encuentro consecutivo Paco Jémez planteó cambios en su alineación inicial, de modo que en esta ocasión fue finalmente Uche el que ocupó el puesto de central junto a Gastón Silva. Tito jugó a banda cambiada en la izquierda. Samper y Angban -que debutó como titular- fueron la pareja en el centro y Carcela pasó a una banda en detrimento de Atzili. Por último, Kravets fue la gran sorpresa al jugar como titular en lugar de Ponce, por primera vez suplente.

El choque comenzó con la igualdad de tanteo habitual, aunque el Granada CF intentó llegar sin éxito a la meta de Kepa. Fue en el minuto siete cuando una falta botada por Pereira cayó en la cabeza de Kravets, cuyo remate de cabeza se marchó a la línea de fondo casi donde estaba Alberto Bueno. Pese a que el madrileño intentó buscar al ucraniano de nuevo, el delantero no estuvo acertado y la envió fuera.

Solo tuvieron que pasar 8 minutos para que el Athletic Club consiguiera ponerse por delante en el marcador. Fue a raíz de un disparo lejano de Raúl García, quien recibió la pelota en el semicírculo del área defendida por Ochoa y al que el balón entró a su derecha después de tocar en el palo.

Con el 0-1 en el marcador, el Granada CF no perdió la cautela y la tranquilidad, aunque fueron los de Ernesto Valverde los que siempre aplicaron el ritmo que querían y supieron gobernar con atino el encuentro. La estrategia fue el punto fuerte de los visitantes para intentar ampliar distancias, como pudo ocurrir después de que Aduritz se llevase un balón disputado con Gastón Silva y probase a Ochoa, quien rechazó.

Cuando parecía que el choque se iba a marchar con el 0-1 al descanso llegó el empate en una jugada enmarañada de los granadinistas. El empeño de Tito por llevarse la pelota tuvo recompensa en las botas de Carcela, que tiró pero se encontró con la defensa. No obstante, Foulquier tuvo una tercera ocasión de tirar sin conseguirlo. El jugador marroquí se llevó la pelota en la derecha y la metió rasa y sin espacio para establecer el 1-1 antes de irse a vestuarios.

Arranque arrollador

En lo que debe confiar el Granada CF es que cuando intenta generar peligro y se pone a ello puede ser peligroso, pero todavía le falta una dosis de olfato goleador para ser letal. Es lo que le ocurrió en el regreso del descanso, en donde Alberto Bueno mandó a las manos de Kepa y al larguero un buen disparo desde la frontal nada más comenzar.

Las pruebas desde lejos se han convertido en una tónica predominante en este Granada CF, que inició el segundo periodo de forma arrolladora buscando darle la vuelta al partido. A los cinco minutos Kravets no terminó de rematar un buen centro de Carcela, muy activo durante todo el partido.

EL DIBUJO AL INICIO

Sin embargo, los de Ernesto Valverde impusieron el ritmo que quisieron, cuando quisieron y de la forma que quisieron. Más allá de hacer creer a los locales que dominaban el partido, bastaba una mínima aproximación al área de Ochoa para destapar a la defensa rojiblanca y mostrar así las serias carencias que a día de hoy existen. De este modo, Raúl García volvió a probar suerte desde lejos ante Ochoa, que envió el balón a córner.

Con un incremento de la intensidad, Kravets dispuso de su última oportunidad tras un gran pase de Samper, aunque el ucraniano no supo definir ante Kepa. Jémez dio entrada a Ponce. Más fresco y con mayor movilidad arriba, aunque el efecto buscado no terminó de cuajar.

Conforme pasaron los minutos el Granada CF se fue alejando de serias opciones de hacerse con la victoria y el Athletic empezó a apretar hasta el punto de que a falta de 13 minutos la defensa granadinista quedó prácticamente descolocada en un saque de esquina, donde San José remató a placer dentro del área pequeña y se topó con el Memo. Pero su rechace no fue desaprovechado por Laporte, que sí envió al fondo de la red.

Con el 1-2, Foulquier tocado dejando al equipo con uno menos en los minutos claves, el Granada CF quedó sin serias opciones de arañar nada en casa por segundo partido consecutivo. La debilidad se volvió a pagar cara de nuevo. Y la sangría sigue donde mismo: en tareas defensivas.

Alberto Bueno cedió un balón para que Kravets lo rematase...

Los balones divididos fueron una constante en la frontal del área visitante

...Pero el ucraniano envió el esférico fuera

0-1 | 16'

Raúl García probó desde lejos a Ochoa y consiguió anotar el primer gol

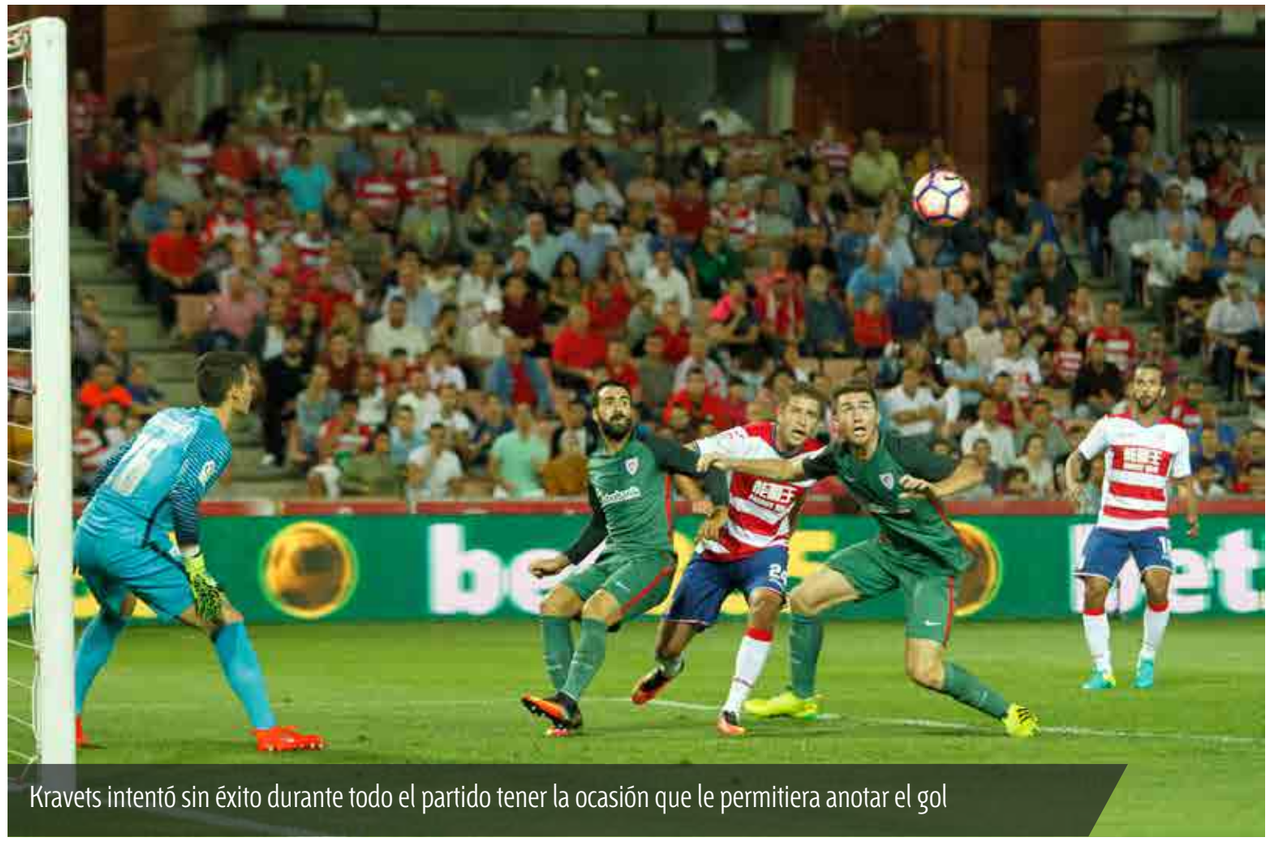
Kravets intentó sin éxito durante todo el partido tener la ocasión que le permitiera anotar el gol

Las internadas de Pereira solo funcionaron en algunas fases del encuentro

Foulquier intentó llegar a un remate que fue rechazado por la defensa del Athletic

Angban jugó su primer partido como titular: estuvo desacertado e impreciso por momentos

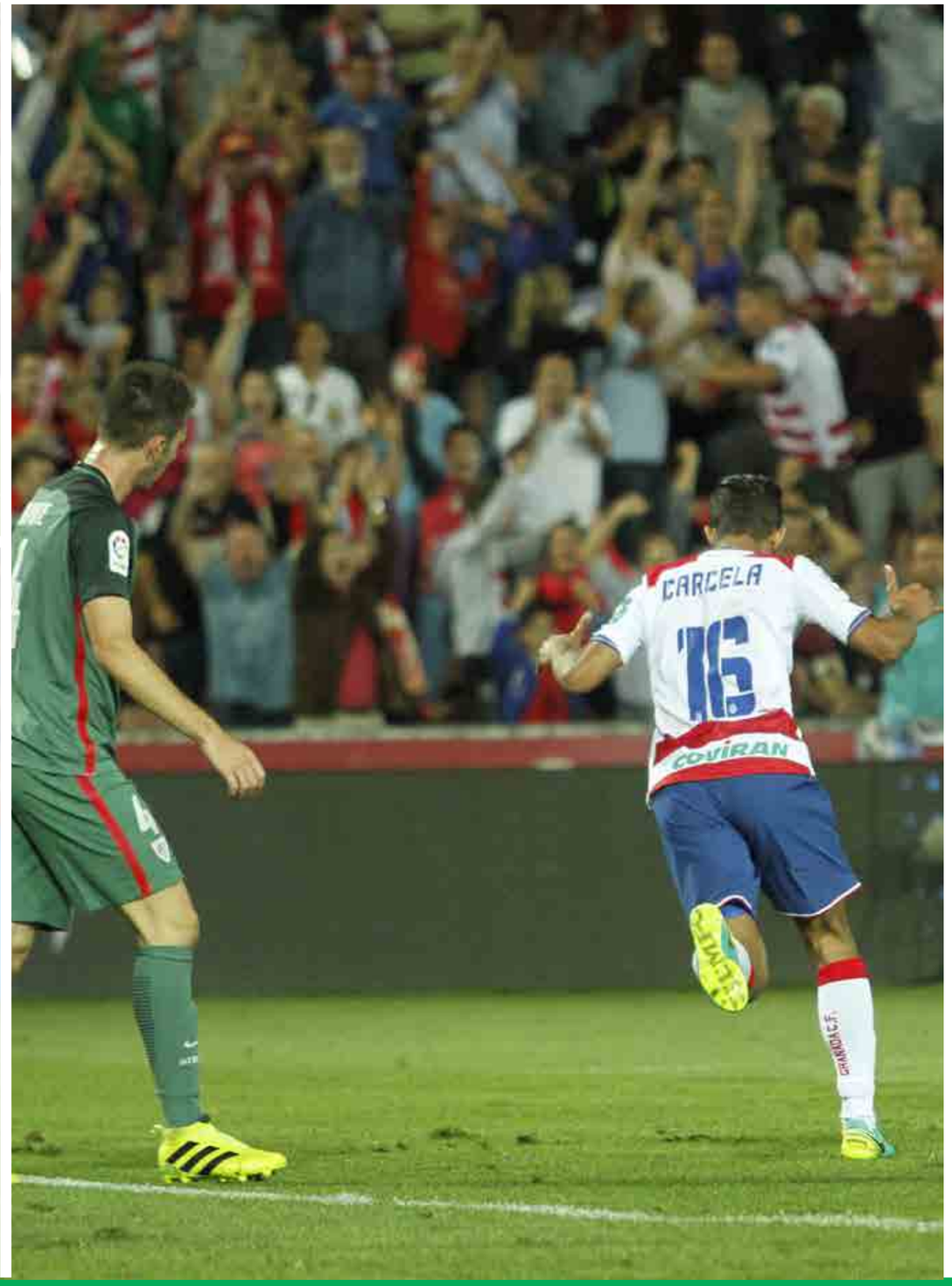

1-1 44'

Carcela tuvo que disparar hasta en dos ocasiones para lograr el empate antes del descanso

Gastón Silva no tuvo su mejor día en la defensa rojiblanca

Ni Kravets ni Bueno llegaron a rematar este balón de Pereira

Kepa detuvo un disaro de Kravets tras recibir un buen balón interior de Samper

El ucranano fue sustituido por Ponce, que intentó dar más frescor al ataque

Alberto Bueno también lo intentó desde la frontal sin éxito

Los bloqueos de Kepa fueron constantes todo el partido

Con el 1-2, Ochoa subió a rematar incluiso a la meta rival

Éste fue uno de los pocos remates de los que gozó Ponce en el partido

1-2 | 77'

Laporte aprovechó un rechace de Ochoa dentro del área pequeña para establecer el segundo gol

Andreas Pereira***

El mayor desequilibrio

Pereira disputó ante el Athletic Club su tercer partido como titular esta temporada y volvió a estar a la altura para provocar el desequilibrio en la defensa del rival, aunque no terminó de cuajar el encuentro. Gozó de algunas internadas que generaron cierto peligro, aunque se topó con la defensa del Athletic o con Kepa en determinadas fases. Sea como fuere se mostró como uno de los más regulares sobre el césped.

UNO X UNO

Ochoa***
Foulquier**
Uche**
Gastón Silva*
Tito**
Samper*
Angban*
Bueno**
Carcela***
Kravets**

Ponce**
Boga*
Atzili*

Paco Jémez ***

SUS NÚMEROS

MINUTOS JUGADOS
90

ACIERTOS EN LOS PASES
83%

BALONES AL ÁREA
5

GOLES
0

TIROS A PUERTA
2

SUS BALONES AL ÁREA

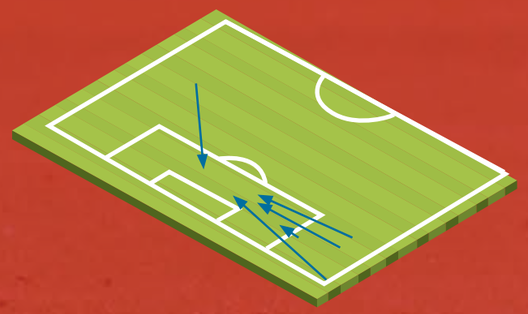

"El equipo me ha gustado más que el otro día, en la primera y en la segunda parte tuvimos ocasiones suficientes para ganar"

Paco Jémez

"Cuando consigamos la victoria nos vendrá muy bien. La situación es cada vez más complicada. El equipo ve que hace muchísimo en el campo y sin embargo pierde"

"Hay posiciones donde lo hemos hecho muy bien, pero en otras no terminamos de encajar. Se trata de encontrar una combinación que nos funcione"

"Ya deberíamos estar funcionando. Han pasado las suficientes semanas y el suficiente tiempo. No podemos estar cada partido poniendo la excusa porque no estemos acoplados"

""Tenemos un equipo que se atreve y busca jugar, que no es una cuestión de actitud ni de entrega, tratamos de hacerlo lo mejor posible durante los 90 minutos. Tenemos posesión, circulación, llegada, palos... Tenemos que hacerlo mejor. Hay que tratar de ser más consistentes y más regulares, hay que levantar la cara y seguir trabajando. La victoria nos está costando mucho y la vamos a buscar"

Ochoa

"Creo que hoy fue un partido con mucha intensidad. Hemos tenido ocasiones claras y ese es el camino. El vestuario no está contento, está claro. Debemos seguir trabajando para conseguir la victoria lo antes posible"

Foulquier

GRANADA
CLUB DE FÚTBOL
adidas

MOTOS
LEGEA

GRANADA CF
GCF

ALQUISUR

PEÑA GRANADINISTA
VENTORROS DE SAN JOSÉ

GRANADA C.F
GRANADA C.F

GRANADA C.F

PORTEROS

	Min	PC	PT	PS	GE	A	R
1 Oier	0	5	0	5	0	0	0
13 Ochoa	450	5	5	0	12	0	0
35 Kelava	-	-	-	-	-	-	-

DEFENSAS

	Min	PC	PT	PS	GM	A	R
2 Tito	405	5	4	1	0	0	0
3 Gastón Silva	330	5	3	2	0	1	0
5 Uche	315	4	4	0	0	0	0
6 Lombán	180	2	2	0	0	1	0
12 Gabriel Silva	30	1	1	0	0	0	0
14 Tabanou	90	3	2	1	0	0	0
17 Rubén Vezo	145	2	2	0	0	1 (2)	1
20 Saunier	0	0	0	0	0	0	0
22 Foulquier	266	5	3	2	0	1	0

CENTROCAMPISTAS

	Min	PC	PT	PS	GM	A	R
4 Sergi Samper	211	3	3	0	0	0	0
8 Javi Márquez	65	5	1	4	0	0	0
10 Boga	282	5	3	2	1	0	0

CENTROCAMPISTAS

	Min	PC	PT	PS	GM	A	R
11 Jon Toral	72	1	1	0	0	0	0
15 Atzili	175	3	2	1	0	0	0
16 Carcela	206	3	2	1	2	1	0
18 Andreas Pereira	305	4	3	1	0	1	0
19 Isaac Cuenca	180	3	2	1	0	0	0
21 Rene Krhin	270	5	3	2	0	0	0
26 Angban	113	3	1	2	0	0	0

DELANTEROS

	Min	PC	PT	PS	GM	A	R
7 Barral	55	2	0	2	0	1	0
9 Ponce	390	5	4	1	1	0	0
23 Alberto Bueno	190	3	2	1	1	0	0
24 Kravets	109	3	1	2	1	0	0

GOLEADORES

Carcela	2
Ponce	1
Boga	1
Kravets	1
Alberto Bueno	1

GOLES ENCAJADOS

Ochoa	12

TARJETAS AMARILLAS

Rubén Vezo	1 (2)
Ponce	1
Angban	1
Lombán	1
Barral	1
Gastón Silva	1
Pereira	1
Foulquier	1

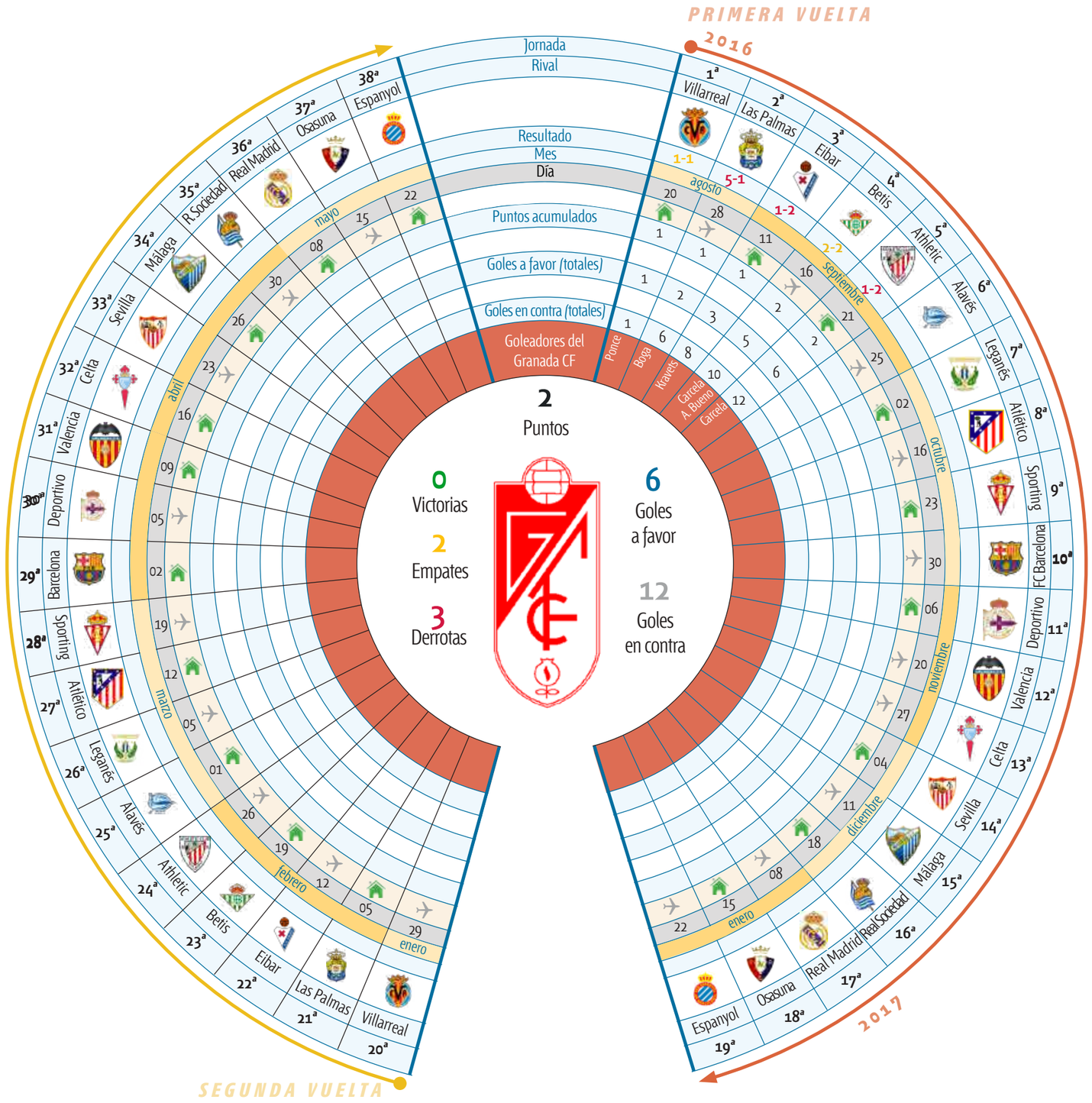

CLASIFICACIÓN

		Pts.	PJ
1	Real Madrid	13	5
2	Sevilla	11	5
3	Barcelona	10	5
4	Atlético	9	5
5	Las Palmas	9	5
6	Villarreal	9	5
7	Athletic	9	5
8	R. Sociedad	7	5
9	Eibar	7	5
10	Sporting	7	5
11	Alavés	6	4
12	Deportivo	5	4
13	Málaga	5	5
14	Betis	5	5
15	Leganés	4	4
16	Celta	4	5
17	Espanyol	2	4
18	Osasuna	2	4
19	Granada CF	2	5
20	Valencia	0	4

LA JORNADA 5

Málaga 2- Eibar 1
Sevilla 1- Betis 0
Real Madrid 1- Villarreal 1
Celta 2- Sporting 1
Real Sociedad 4-Las Palmas 1
Barcelona 1- Atlético 1
Granada CF 1- Athletic 2
Osasuna - Espanyol | J. 20.00h.
Deportivo - Leganés | J. 20.00h.
Valencia - Alavés | J. 22.00h.

EL KIOSKO VIRTUAL

Granada Hoy

Mazazo en Los Cármenes

El Granada merece más ante el Athletic, que sentencia con un gol de Laporte en el 77. Con uno menos por lesión de Foulquier, los de Jémez ya no supieron reaccionar.

IDEAL

Las dos caras de la verdad

El Granada pierde ante el Athletic tras una mala primera parte en la que fue muy eficaz y una segunda en la que jugó mucho mejor pero no logró batir a Kepa Arrizabalaga

MARCA

El Granada CF no ve la luz

Otro partido más, y van cinco, en el que el Granada no conoce la victoria. Por tercera vez en Los Cármenes, ante su afición, el equipo de Jémez fue incapaz de acabar con su mala racha.

El Desmarque

Otro 'rulazo' en Granada catapulta al Athletic en la tabla

Otro misil de Raúl García y una jugada de estrategia, culminada por Aymeric Laporte, permitieron sacar petróleo en un feo partido ante un contrincante valiente y correoso, pero aún algo falto de cocción.

EDITORIAL

Con cinco basta

Han pasado ya cinco jornadas de Liga y el Granada CF sigue sin conocer la victoria esta temporada. Quizás el número ya sea suficiente para evitar que empiecen a sonar todas las alarmas a un equipo que aún estando a medio hacer debería empezar a sacar puntos de la mejoría que poco a poco va mostrando jornada tras jornada. El equipo rojiblanco ha regresado a los puestos de descenso directo, lo que hará incluso que los agoreros se amarren a todo lo que puedan para tratar de lanzar todas las emergencias posibles. Independientemente de ello urge ganar para ratificar ideas y conceptos que gustan pero no dan triunfos.

Textos: Luis F. Ruiz - Noelia S. Lorca || Fotos: Álex Cámara
© Todos los derechos reservados